Butlletí

del

Centre Republicà Català

del Districte V.è

adherit a l'Esquerra Republicana de Catalunya

ANY 1 AGOST 1932 NÚM. 5

memoriaesquerra.cat — Butlletí Centre Republicà Català Districte V, 8/1932, pàgina 1

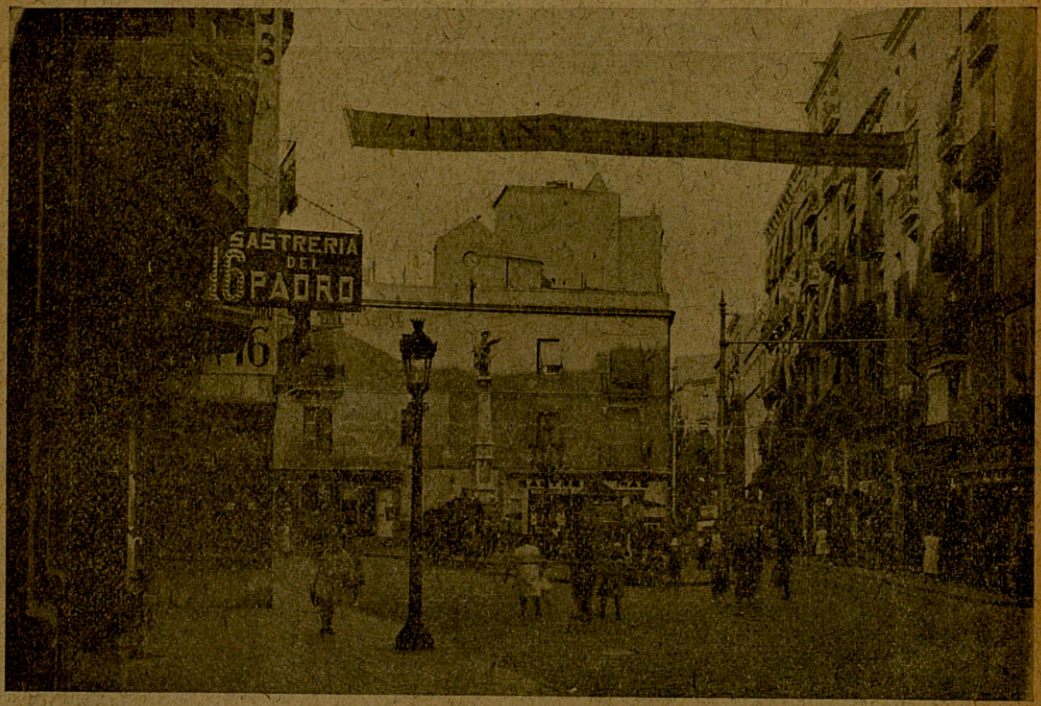

LA PLAÇA DEL PEDRÓ

on la JOVENTUT del Centre, ha celebrat les brillants Festes del 14, 15, 16 i 17 de juliol.

ULTRAMARINS

MIQUEL VIDAL

Carretes, 9 i Vistalegre, 21

Telèfon 19327

Especialitat en pastes per a sopes i conserves de totes menes

Servim a domicili

Per les vostres compres adresseu-vos als anunciants del Butlletí

memoriaracionalista.cat — Butlletí Centre Republicà Garafa Distrito V, 1/1937, pagina 2

A càrrec de la Joventut, s'ha fet d'aquest número del Butlletí un tiratge especial en paper couxé numerat del 1 al 30, amb destí a servir de recordatori a tots els que honoraren i cooperaren a la Festa de la entrega oficial de la Bandera a la Joventut.

D'aquesta edició especial se n'ha fet ofrena del primer número al nostre President Honorari En FRANCESC MACIÁ I LLUSSÁ, i els restants en ordre correlatiu de numeració, als senyors, i senyoreta:

Na Maria Companys i Micó En Josep Tarradelles i Joan	Padrinatge de la Bandera
En Lluis Companys	Cap de la Minoria Parlamentaria
En Domenec Plà	Regidor del Districte
En Lluis Puig-Munner	Tinent-alcalde del Districte
En Pere Comas	Regidor del Districte
En Joaquim Ventalló	Regidor del Districte
En Amadeu Aragay	Regidor del Districte
En Joan Tauler	President del Centre
En Ricard Altaba Planuch	President de la Joventut
En Manuel Puig	de la J. D. de la Joventut
En Josep Gil	de la J. D. de la Joventut
En Joaquim Casanovas	de la J. D. de la Joventut
En Guillem Pueyo	de la J. D. de la Joventut
N'Armengol Jordà	de la J. D. de la Joventut
En Frederic Roig	de la J. D. de la Joventut
En Joan Cardona	de la J. D. de la Joventut
En Vicents Vidal	de la J D. de la Joventut

al President de la Secció de Cultura del Centre
al President de la Secció de Beneficència del Centre
a la Presidenta de la Secció Feminal del Centre
i als components de la Comissió de Veïns del Pedró Casa Amat
En Ramon Garriga
En Pere Cases
En Josep Molina
En Antoni Parramon
i per acord unànim del C. D. de la Joventut. al company Joan Pons, Vice-President del Centre i activíssim soci de la Joventut

memoriaesquerra.cat — Butlletí Centre Republicà Català Districte V, 8/1932, pàgina 3

memoriaesquerra.cat — Butlletí Centre República Català Districte V, 8/1932, pàgina 4

ESQUERRA REPUBLICANA DE CATALUNYA

BUTLLETI
DEL
CENTRE REPUBLICA CATALA
DEL DISTRICTE V.è

C. Hospital, 110 i 112, pral. - - Telèfon 23018 - - BARCELONA

ANY 1 AGOST 1932 N.º 5

SUMARI.—Vitalitat del Centre.—Secció Cultura.—Secció Beneficencia.— Biblioteca. — Festes al Pedró. — Parlament del President de la Joventut. — Entrega de la Bandera. — Bona impresió. — Obra cultural femenina. — El control obrer. — Crisi? de capacitat!

Consell Directiu

Vitalitat del Centre

Molt grat resulta a aquest Consell Directiu, el descobrir des d'aquestes planes les activitats diverses que tenen vida dintre la nostra Entitat.

Encara que gairebé tots els socis n'estan assabentats de les moltes i profitoses tasques que realitzen les diferents Seccions que tenim constituïdes, just serà, però, que aquest Consell, pallesant llur satisfacció, faci constar al Butlletí, ço que podríem dir-ne que és l'esperit evolutiu que conforta i engrandeix continuadament el nostre Casal, i per tant — amb lògica conseqüència — engroixeixen els rengles ja nombrosos del nostre Partit.

Diferents actes s'han celebrat en poc de temps al nostre estatge social.

Si bé tots de caires distints, tots però amb idèntica finalitat: engrandir el Centre.

La Secció de Beneficència, amb el repartiment de bons i robetes, s'ha creat una admiració ben justa per tot el districte, i les seves gestes humanitàries hauran commogut a algun refractari, convertint-lo, sens dubte en fervent adepte a la nostra causa.

La Secció de Cultura, ve desvetllant-se per llur missió, i amb conferències i amb visites collectives fa que els seus inscrits s'instrueixin i es capacitin perquè puguin sempre valer-se de si mateixos

memoriaesquerra.cat — Butlletí Centre Republicà Català Districte V, 8/1932, pàgina 5

per a fer front a la vida.

També la Secció d'Estudis Polítics i Socials (avui sospesa interinament) féu tasca profitosa, però, d'aquesta Secció ja en parlarem quan hi hagi una altra oportunitat.

De la Joventut del nostre Centre, gairebé no cal parlar-ne ací, doncs ningú desconeix les activitats que porta desplegades, que en tots els sentits són, de fet, el més valuós relleu aportat al nostre Casal.

Tenim també la Secció Feminal, que tot i essent ben recent la seva constitució, ja compta avui amb nombroses adherides, i també està demostrant llurs bons desitjos d'incorporar-se a la lluita mitjançant una ben vasta cultura que la posi al nivell de totes les altres Seccions.

Molt encertadament han començat per crear, dintre del mateix Centre, escoles de tall i confecció i altres treballs apropiats per a les dones i això fa que cada dia siguin més les sòcies que n'aprofiten llurs avantatges.

El Consell Directiu, doncs, davant l'empenta que duen totes les Seccions del Centre, es complau en felicitar sincerament totes les Juntes i els seus collaboradors, a l'ensems que es felicita a si mateix; també vol des d'ací encoratjar a tots els socis en general a seguir pel camí emprès, ja que ha d'ésser amb el comú ajut de tots que hem d'arribar a l'assoliment complet de les nostres aspiracions, que són: la justícia entre els homes, la pau social i la llibertat dels pobles.

Visca Catalunya!

Prec del C. D.

Preguem als socis que encara no ho hagin fet, que entreguin les fotografies pel Carnet del Partit.

ULTRAMARINS - COMESTIBLES FINS
LA ARGENTINA
DE
JOSEP M.ª JOVÉ
Torrefacció diaria de CAFÉS
Sistema nord-americà
Sant Vicens. 24 - Telèfon 15119 BARCELONA

memoriaesquerra.cat — Butlletí Centre Republicà Català Districte V, 8/1932, pàgina 6

Secció Cultura

Seguint la tasca empresa per aquesta Secció, el 19 de juny es féu una visita al Dic-flotant.

Tots els assistents quedaren encisats, amb les explicacions que ens donà sobre el funcionament del mateix per persona especialitzada, enviada especialment pel director d'obres del Port, senyor Aixelà, el que ens donà tota mena de detalls. El remerciem per les atencions que ens tingué.

El dia 26 del mateix mes visitàrem el forn del vidre de la casa Vilella. La visita durà tres hores, explicant-nos el funcionament del mateix i ensenyant-nos tots els departaments i magatzems essent una cosa grandiosa per la seva extensió.

L'encarregat de la casa ens féu els honors i ens donà tota mena de detalls referents al funcionament dels forns i maquinària.

Per al dia 20 d'agost queden invitats tots els socis a una visita a l'Observatori Fabra.

Cal però, proveir-se d'una invitació que facilitarà els dimecres, de nou a deu de la vetlla, el company Palomera.

El preu serà de 1'50 anada i tornada, comprès funicular i tramvia blau; el tiquet provisional que s'entregarà, serà canviat pel bitllet al punt de reunió o sigui al peu de l'Avinguda del Tibidabo, a les deu de la vetlla.

Secció Beneficència

Tal com tenia anunciat la nostra Secció, celebrà el festival a profit dels fins de la mateixa, resultant una festa simpàtica i encoratjadora, per a no defallir en la tasca empresa hi prengueren part artistes de reconeguda vàlua com són els actors i artistes R. Calvo (consoci nostre), F. Vila (també consoci), Antònia Camañes, Maria Garcia, J. Cànova, J. Barojas, V. Ruiz París, mestre) R. Gorgé, tenors J. Riba, C. Vives, J. Pastor tenor còmic Jesús Royo i baríton P. Font Mola.

Si féssim una ressenya de l'actuació, tindríem de dir que tots estigueren a l'alçada del seu nom i prestigi, superant-se uns als altres per complaure als assistents a l'acte; en compensació foren aplaudits llargament i entusiàsticament i admirats pel seu esperit col·laboratiu i desinteressat.

Ens manca, peró també manifestar, el nostre agraïment a tots els amics que ens honoraren assistint a l'acte.

Des d'ací mercès a tots.

memoriaesquerra.cat — Butlletí Centre Republicà Català Districte V, 8/1932, pàgina 7

BIBLIOTECA

Per manca d'espai, la relació de Biblioteca, anirà al proper mes.

Festes al Pedró i entrega de la bandera a la Joventut

▼

Un èxit en tots els ordres foren les Festes d'Estiu que la Joventut, amb cooperació amb una Comissió de Veïns del Padró, va organitzar a mig juliol passat, a la popular i vastissíssima Plaça del Pedró, cor del Barri de l'Hospital.

Tota la premsa de la Ciutat ha parlat de les Festes, i alguns periòdics com "La Humanitat" i "El Diluvio" hi han dedicat articles.

Com a notes, direm que aquestes Festes feia ja dies que estaven projectades, però la inseguretat política havia fet que fossin retraçades més del que els nostres desitjos volien.

Malgrat tot, llençàrem endavant la idea. i el trobar bona i excel-

TINTORERIA DE
JOSEP SUBIRÓS
Sant Ramon, 17 BARCELONA
TINTS SOLIDS - RENTATS EN SEC

memoriaesquerra.cat — Butlletí Centre Republicà Català Districte V, 8/1932, pàgina 8

lent acollida en els centres oficials, ens animàrem a portar-ho a la pràctica.

Volem remerciar públicament, per el seu ajut moral i material, al senyor Domènec Plà, gran amic de la Joventut; al senyor Puig-Munner, tinent d'alcalde del Districte, qui junt amb el seu secretari senyor Aleman, hem trobat en ells sempre, amistat i atencions. També ho fem extensiu als senyors Comas i Ventalló, i d'una manera especial també als senyors Gassol i Terradelles.

I en paràgraf apart, volem anotar per la seva transcendència, la segona visita oficial que ha fet a la Joventut el seu President Honorari En Francesc Macià, el qual una vegada més va recollir els aplaudiments dels que el venerem i l'estimem.

* * *

Les Festes d'Estiu al Padró, començaren el dia 14, amb una audició de sardanes a càrrec de la cobla "Cathalonia", executant: "Carícies", Xaxu; "La Boja", Gassó; "Jovenívola", Gratacós; "Voliaines", Bou. Seguidament, l'Esbart de Dansaires de "La Falç" ballà els ballets: "Danses" de Vilanova; "Ball Plà d'Alinyà"; "Ballet de Muntanya" de Merola, i "Ballet de faixes" (fadrins) de Vilafranca.

Tots foren molt aplaudits.

Com que les Festes foren iniciades amb una Audició de Sardanes, aquestes tingueren un ferm aire catalanesc com correspon a la Joventut.

L'endemà, dia 15, la Banda Municipal, dirigida per l'admirat Mestre Lamotte de Grignon, donà un Concert, interpretant:

Primera part: "El Barber de Sevilla", obertura, Rossini; Intermedi de "El Baile de Luis Alonso", Giménez; "Orgía", Dansa fantàstica, Turina; "Rapsodia Española", Albéniz-Lamotte de Grignon.

Segona part: "Mignon", obertura, Thomas; "Ezpatadantza (Dan-

BAR QUIMET (a) Cal Quim
Carrer Cendra, 23
Menjars econòmics — — Vins de Martorell
Olis i Licors de les millors marques

memoriaesquerra.cat — Butlletí Centre Republicà Català Districte V, 8/1932, pàgina 9

sa de les espases) de l'Opera "Amaya", Guridi; "La Processó de Sant Bartomeu", sardana, Català; "Rienzi", obertura, Wagner.

Davant els aplaudiments del poble, va ésser vissada la sardana d'En Català.

En finalitzar, el gros públic que omplenava la Plaça demanà "Els Segadors" i la Banda i el seu director, complaents, executaren les estrofes del nostre himne nacional. Els aplaudiments i els visques foren entusiàstics, i es posà de relleu una vegada més, que avui el poble s'ha assaonat ja de l'amor a les coses pròpies, i que els seus afanys i les seves lluites són per Catalunya i la Llibertat.

Des d'un balcó de la Plaça, les autoritats de la Ciutat reberen els aplaudiments del poble.

Un altre motiu de goig hem d'anotar, i és l'extrema cultura del públic. El Mestre Lamotte havia fet algunes observacions respecte als inconvenients que temia es presentessin per l'atenció que mereixien les obres del programa. Els organitzadors, convençuts que la massa anònima del poble respon sempre d'acord amb la seriositat dels que es presenten davant d'ella, exhibí un cartell recomanant silenci; es féu tot puntual i escrupulosament; es visità al senyor Arruga, i d'ell es conseguí, per mediació del senyor Tinent d'Alcalde, que el tranvia suspengués el servei, durant el Concert. Tot plegat féu que la gent es donés compte que la cosa anava de debò, i que l'acte mereixia l'atenció de tothom, i així mateix fou. Un respectuós i atent silenci es feia sempre, en tal manera, que dos dies després la Joventut rebia una lletra que diu:

"...aprofito l'avinentesa, per tal de felicitar-vos novament pel magnífic resultat de les vostres gestions encaminades a l'èxit complet del concert de la Plaça del Pedró, i m'en felicito jo també.

Us saluda atentament i e. v. m.,

Antoni Parramon
Manyà
Especialitat en la construcció d'Obres
Carrer Botella, 4 i 6 Telèfon 17620

memoriaesquerra.cat — Butlletí Centre Republicà Català Districte V, 8/1932, pàgina 10

J. Lamotte de Grignon. (Rubricat.)"

L'endemà, dia 16, dissabte, la gatzara i l'alegria de les Festes, sobressortí i un gran Ball Popular, amenitzat per la "Banda Harmònica Barcelonesa", omplí la nit. També, com la nit anterior, rebérem la visita del senyor Puig Munner.

I per últim, el dia 17 se celebrà el "clou", o diguem-ho en català, el pinyol de les Festes.

El Concurs de Chors d'homes del Districte V.è, sota el patronatge de la Generalitat de Catalunya i Ajuntament de la Ciutat, i sota el fall d'un Jurat competentíssim.

Hi prengueren part els Chors — seguint l'ordre en què cantaren —: "El Picarol", "La Rosella", "El Pensament d'En Clavé", "L'Avi", "La Dàlia Barcelonina", "La Lluna", "Els Desesperats", "Les Flors de Maig", "Xauxa" i "Els Canaris".

L'ordre fou complet i l'organització perfecta. Mercès, i ací volém fer-ho públic, al nostre consoci senyor J. Ferrer Vilches.

El Jurat fou instal·lat a un balcó dominant la Plaça, el qual, reunit després en sessió a porta tancada féu públic el següent fall:

Primer Premi. — "La Dàlia Barcelonina".

Primer Accèsit. — "Les Flors de Maig".

Segon Accèsit. — "La Lluna".

Mencions Honorífiques. — "El Pensament d'En Clavé" i "La Rosella".

Signaren els senyors Mestres: E. Morera, Antoni Capdevila, J. Cumelles-Ribó, Joan Llongueres, J. Suñé Sintes, J. Fontbernat, Pere Jordà, Jaume Pahissa.

Això era, com hem dit abans, el "pinyol" de les Festes, i aquesta nit sí que la Joventut llençà com se sol dir les campanes al vol, en

VAQUERIA SUISSA
DE
Vicens Fite
Carrer Aurora, 6 Barcelona

memoriaesquerra.cat — Butlletí Centre Republicà Català Districte V, 8/1932, pàgina 11

senyal de gran festa, puix fórem honorats per la visita d'En Francesc Macià, el nostre venerat President Honorari, l'estimat senyor Lluís Companys, acompanyat de la seva muller i fills, el digníssim senyor Conseller de Governació de la Generalitat En J. Tarradelles, el senyor Puig Munner i Plà, en representació de l'Ajuntament de la Ciutat. Tots els quals, acompanyats d'invitats i amics, foren obsequiats a la casa particular del senyor Felip Amat, President de la Comissió de Veïns del Pedró, integrada pels companys i amics Joan Cases, Tomàs Garriga, Antoni Perramon i J. Molina.

La multitud que omplia la Plaça, demanà que els parlés el senyor Macià i Companys, els quals, corresponent a les demostracions de simpatia i afecte que rebien, així ho feren, amb paraules humaníssimes i altruistes el nostre President Honorari, i de virilitat i encoratjadores el senyor Companys.

En l'entremig, el senyor Macià, acompanyat dels invitats i senyores, passà a saludar als senyors Mestres del Jurat Qualificador, els quals reberen i saludaren com es mereixia al senyor President de Catalunya.

El moment que el senyor Macià es presentà al balcó del Jurat, el Chor que estava cantant en aquells moments, interpretà "Els Segadors", i l'entusiasme i l'adhesió a la Pàtria Catalana i al senyor President pujaren al tó més viu i esclatant.

La festa transcorregué, doncs, en mig d'un entusiasme delirant.

La Joventut i la Comissió Organitzadora de Veïns dóna ací grans mercès a tots els que hi collaboraren, als que hi prestaren el seu ajut i a tots aquells que contribuïren a què les Festes tinguessin el gran tó que tingueren.

SASTRERIA ECONÓMICA
al comptat i terminis

Tomàs Garriga

Plaça del Padró, 14

memoriaesquerra.cat — Butlletí Centre Republicà Català Districte V, 8/1932, pàgina 12

Parlament del President de la Joventut En Ricard Altaba Planuch

Honorable senyor President; gentilíssims i digníssims padrins:

Estic profundament emocionat, en rebre de les vostres mans, ciutadans padrins, la bandera que d'ara endavant ostentarà la joventut d'aquest Centre Republicà Català del Districte cinquè.

Un home espill de virtuts, és el nostre President honorari, la digníssima personalitat dels nostres padrins i la tasca que devem imposar-nos ens col·loca en un lloc de responsabilitat en trobar-nos capdavanters d'un estol de Joventut.

Penso que cadascú de nosaltres, ha capit l'alta transcendència del moment i ser millor deixar que callin les boques quan el cor parla.

En mirar-nos ara la bandera que ens és entregada penso veure-hi en ella, la representació dels més purs ideals que han d'estimar tots els homes.

Veig la bandera de la nostra terra, viva i flamejant. Veig al costat del pal, una gran franja roja i en ella hi veiem tot el nostre obrerisme.

No ens classifiquem en istes ni en ismes. Creiem que tots els homes bons, sedents d'una més justa humanitat, poden arribar-hi per mitjà de les formes lliures de la democràcia.

Som simpatitzants amb el socialisme, però no volem sotmetre tota la nostra actuació política, portats si voleu pel nostre lirisme, a una aspre i ingrata doctrina econòmica. Ens plau divagar.

Som simpatitzants amb el sindicalisme, com a forma demostrativa de l'organització dels que tenen sed de llibertat i fam de justícia.

I la raó de tot, és potser perquè estem quelcom empeltats d'anarquisme, i sentim abnegadament l'amor a l'home, amor al que sofreix i amor al que treballa i produeix.

Aquest és el nostre obrerisme i trobo bé la faixa roja.

I veig també una corbata blava, d'un blau ultramar fosc.

Què significa? Es solament una forma decorativa? No ho crec pas, i penso veure-hi quelcom i no equivocar-me.

Una bandera catalana, una bandera nostra amb una llaçada blava, amics!

Els catalans hem obert els braços, els braços humaníssims del Nostre President Honorari quan emportat pel seu amor a tots els pobles anà a enllà de l'Ebre a presentar l'Estatut que havia d'ésser la

memoriaesquerra.cat — Butlletí Centre Republicà Català Districte V, 8/1932, pàgina 13

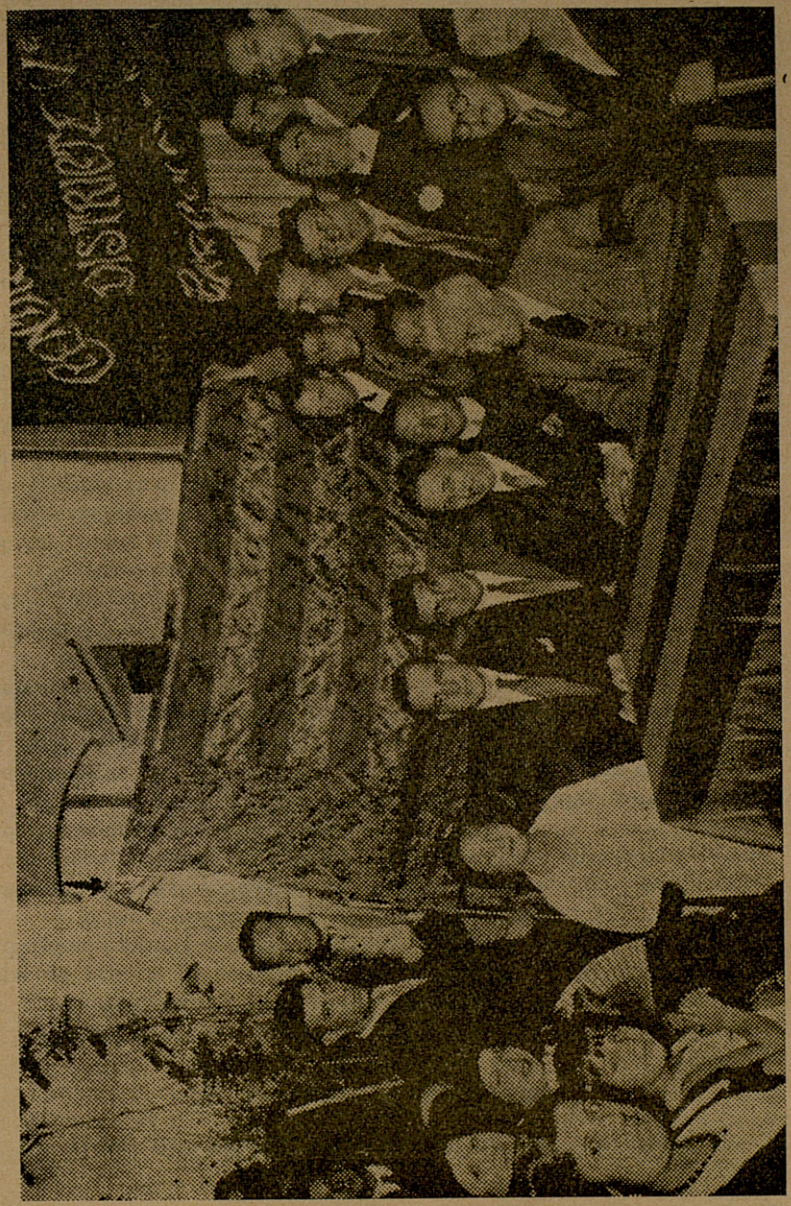

memoriaesquerra.cat — Butlletí Centre Republicà Català Districte V, 8/1932, pàgina 14

Llei de la nostra convivència mútua.

Si perdem l'esperança, si el nostre cor abrandat salta dins el pit a grans batecs emportats per lirismes de la nostra Joventut, i ens llancem, trencades les cadenes, a defensar la nostra Llei que lliurament volguem donar-nos, ah! aleshores, amics, farem un salt i abastarem de la volta estellada, un signe que voltat de blau lluirà a la nostra bandera.

Senyor President, som disciplinats, estem a les ordres del partit i sentim dignament els seus principis, defensarem la nostra bandera amb la fermesa dels homes lliures.

L'accepto, i la presento als amics; i heus ací el mot d'ordre:

Per Catalunya!

Per l'ideal demòcrata i republicà!

Per una més justa humanitat!

He dit.

Entrega de la Bandera

El dia 17, nit, es celebrà al Centre l'entrega oficial de la Bandera de la joventut per un grup de simpatitzants.

L'acte revestí una importància excepcional, dins els Anals del Centre.

Apadrinaren la Bandera, la senyoreta Maria Companys i Micó, filla del cap parlamentari senyor Companys, i el digníssim conseller de Governació de la Generalitat de Catalunya, senyor Josep Tarradelles i Joan.

Honoraren la presidència, l'honorable senyor President de Catalunya En Francesc Macià i Llussà, acompanyat d'En Lluís Companys, i senyora; En Puig Munner, Tinent d'alcalde del Districte, En Domènec Pla; regidor del Districte, En Joan Tauler, President del Centre; senyor Alavedra, i senyor Alemany i senyora.

Feren l'entrega els consocis amics: G. Pueyo, Josep Gil, Frederic Roig, J. Casanovas i Joan Pons.

L'amic Gil llegí un missatge, que fou contestat pel senyor Tarradelles en nom del Padrinatge.

Apart publiquem el parlament d'acceptació del President de la Joventut En Ricard Altaba i Planuch. El consoci J. Casadevall llegí una poesia, honorant la bandera que fou molt celebrada. El Chor "L'Avi" cantà una composició d'homenatge al nostre President Ma-

memoriaesquerra.cat — Butlletí Centre Republicà Català Districte V, 8/1932, pàgina 15

cià. Seguidament feren ús de la paraula el senyor Companys i el President Honorari, els quals foren aplaudits entusiàsticament. A continuació la presidència, acompanyada de tots els invitats s'adreçà a la Plaça del Pedró, on es celebrava el concurs de chors d'homes del Districte.

BALL DE GALA A LA JOVENTUT
FI DE FESTES

El 23 proppassat, es celebrà aquest ball a la terrassa del Centre, que fou concorregudíssim. Tota la vetlla transcorregué en mig de gran alegria i franca companyonia.

SECCIÓ FEMINAL

Bona impresió

Profundament afalagades hem de sentir-nos, companyes, de la Secció Feminal; puix que amb actes de tanta importància com el celebrat al nostre Casal la vetlla del dijous, dia 21, és com manifestarem i a l'ensems consolidarem la participació que la dona vol assolir en la política catalana.

Nosaltres, pel sol fet de militar en la disciplina del Partit Esquerra Republicana de Catalunya coneixem sobrerament les feixugues tasques que pesen damunt els nostres companys, en voler humanitzar la nostra terra, i per això és que amb el valor que caracteritza a la dona catalana, volem participar també dels sofriments dels nostres

TRANSPORTS en auto-camions «Chevrolet»
Viatges per a dintre i fora de la capital
Bonaventura Gallisa
SERVEI RAPID I ACURAT
TIGRE, 8 - Telèfon 21365 BARCELONA

memoriaesquerra.cat — Butlletí Centre Republicà Català Districte V, 8/1932, pàgina 16

homes i ens aprestem a anar junts a la lluita per les nostres llibertats.

Nosaltres—repeteixo—, ja capim els deures que ens imposen els nostres propis drets, però no oblidem que, per desgràcia, hi ha encara un nombre importantíssim de ciutadanes que, ja sigui per llur manca de cultura, ja sigui per inconsciència, o bé per ambdues raons alhora, no s'han fet càrrec encara, del lloc significatiu que ha d'ocupar la dona dins la nova estructuració democràtica i liberal de la humanitat.

Per això precisament, quan he vist l'èxit rotund assolit pel primer acte polític organitzat per nosaltres al nostre Centre, em sento afalagada i pressento un bell pervindre.

La nostra obra, va quedar abastament reflexada en els vibrants parlaments de totes les companyes que, en aquell acte, ens dirigiren llur paraula.

Amb la claredat habitual en les nostres dones, ens digué la companya Mercè Culubret que, les nostres agrupacions no han d'ésser focus de xafarderies, sinó escoles de civisme, on puguin educar-s'hi totes les dones que es sentin decidides a següir-nos.

COLMADO

Gran assortit de Licors, Xampanys, conserves i embotits de les millors marques i classes del pais i estrangers
Almejes lates per a «bars»

CASAOLIVA

Vendes únicament al detall - Soci de la Cooperativa de queviures

Sant Pau, 107 (Bretxa) Tel. 14536 Barcelona

Perfumeria LA REINA DE LES FLORS
DE
FRANCESC BETRIAN

Perfums de totes marques - Gran assortit d'articles per a obsequis - Essències, Polvos, Quines i Colònies - Articles per afaitar Bronges, Navalles, Màquines i Estisores - Objectes de manicura: Masatges Fricot, complement de l'afaitat. Preus econòmics

Hospital, 111 - Teléfon 17285 BARCELONA

memoriaesquerra.cat — Butlletí Centre Republicà Català Districte V, 8/1932, pàgina 17

Laura Seguí, amb mots retòrics, ens parlà de les tragèdies socials i dels sacrificis que a Catalunya li costa la seva fe en la seva llibertat, i exposà, i quins sacrificis no faríem nosaltres ara per defensar la llibertat que ens pertany?

Després parlà la batalladora companya Nuri Oromí i féu ressaltar l'orgull que pot sentir la dona en veure que mercès a la seva cooperació conquereixen triomfs els homes, i remarcà, "tinguem cura companyes, exposem-nos, perquè el nostre ajut serveixi exclusivament a aquells homes que lluiten amb nosaltres."

Va cloure el parlament femení la incansable i intelligent Maria Dolors Bargalló, qui durant més d'una hora va explicar-nos clarament i amb visió precisa, els viaranys que hem de seguir per assolir el triomf que tant anhelem els fills de Catalunya; seguint aquest camí—ens digué—no ho dubteu pas, arribarem tot seguit a collocar-nos al lloc que ens correspon, això és, a l'alt nivell que ens té assenyalat el nostre cabdill venerat, en Francesc Macià.

També ens parlaren d'una manera brillant el ciutadà Roc Boronat i el President del nostre Centre, En Joan Tauler, però, jo, amb molt de sentiment, no em crec capacitada per ressenyar aquests parlaments que foren tan plens de sentit i profundament intencionats.

A tots els oradors, sense distinció, se'ls premià amb aplaudiments tan unànimes com amb justícia merescuts.

Resultà un acte simpatiquíssim, fent-ho així, podrem dir ben clar i ben alt que la Secció Feminal del nostre Centre, va a l'avantguarda obrint un pas ben ample...

Ample, perquè hi puguin passar, amb nosaltres, totes les dones que s'interessin per l'obra regeneradora que ha d'implantar l'absoluta llibertat de Catalunya.

EULÀLIA GIRALT D'AROLES

Obra Cultural Femenina

La Secció Femenina ha acordat emprendre l'obra cultural d'ensenyament de tall, confecció de robes i tota altra mena de tasques femenines.

A les classes, completament gratuites, les associades que desitgin concórrer-hi, podran confeccionar llur roba i la dels seus infants.

La inauguració d'aquesta obra tingué lloc dimarts passat, dia 12, a les sis de la tarda, i les sòcies que vulguin assistir-hi o bé conèixer-ne detalls, poden passar per la secretaria de l'entitat els dimarts i divendres, de sis a vuit de la tarda, on seran informades.

memoriaesquerra.cat — Butlletí Centre Republicà Català Districte V, 8/1932, pàgina 18

El control obrer

Davant la importància que tindran al Parlament espanyol les properes discussions del projecte de llei sobre Intervenció o Control Obrer a les Empreses i convençuts de què l'aprovació de l'esmentada llei és per l'obrer d'una importància vital, ens adelantarem a aquestes discussions per emetre en aquest article la nostra modesta opinió.

El projecte en si, tenim de conferssar-ho, ens sembla insuficient, no és tan radical com hauria d'ésser i esperàvem, tenint en compte que Espanya és una República de Treballadors i que les paraules "explotador" i "explotat" tenen de desaparèixer d'entre assumptes de treball. Però per començar ens va bé i el creiem adequat a les circumstàncies actuals, en què l'element obrer va a la recerca de la seva estabilització per obtenir el benestar del qual és mereixedor.

El vuitanta per cent dels obrers industrials o mercantils en general, estan sobradament capacitats per a portar a cap l'aplicació del projecte i en particular els de la nostra terra, la majoria dels quals no volen ésser, com vulgarment es diu, treballadors de pic i pala, sinó que s'especialitzen en treballs que requereixen estudis i practiquen preparatòries, com ho demostra el nivell mig intellectual del treballador català més elevat que el de la resta d'Espanya.

A Alemanya, Austria, Estats Units d'Amèrica, etc. els treballadors ja fa anys gaudeixen d'aquesta millora i se'ls ha considerat preparats per a posar-la a la pràctica. ¿Per què no pot estar-ho, doncs, també l'obrer de la nostra terra?

Després d'això exposat devem refusar enèrgicament com a homes d'esquerra que som el que quiscunes associacions patronals catalanes han dit de què "els propis obrers han abandonat la idea del projecte, convençuts de la seva incapacitat", ho refusem i preguntem: ¿Com és

Mobles Americans per a oficines, Despatxos i similars

MOBLES ALTABA

TALLERS, 29, 31 i 71 BARCELONA

memoriaesquerra.cat — Butlletí Centre Republicà Català Districte V, 8/1932, pàgina 19

possible s'abandoni una idea que és el pensament i el somni daurat de tots els treballadors? ¿Hi ha cap entitat obrera que no hagi demanat i lluitat per ell? ¿Què són els Comitès de fàbrica que demanen les societats afiliades a la Confederació Nacional del Treball, sinó una intervenció obrera—potser no tan radical—però intervenció a la fi? I, ¿què són a Alemanya els Consells d'Empresa; els de Representació Obrera als Estats Units, i a Austria, i a Rússia?

Ja ens fem càrrec que aquestes raons són pròpies de la classe que representen i potser les úniques que poden presentar en contra de la intervenció, sense pensar, en canvi, que una llei d'aquesta naturalesa aparta per sempre el perill anarquico-sindicalista, i orienta el moviment obrer cap a la política econòmico-social

El paper de la intervenció és el de reemplaçar en les Empreses el sistema autocràtic vigent pel sistema democràtic; el dret de decisió del patró, pel dret de cooperació dels obrers.

Així, doncs, creiem en l'eficàcia d'aquesta intervenció perquè les relacions entre el Capital i el Treball siguin més cordials del que han estat fins a l'actualitat, i com a punt bàsic d'aquesta eficàcia po-

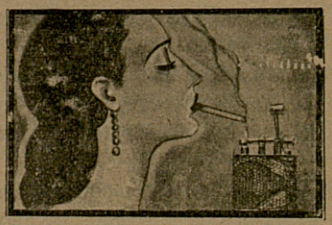

Gran assortit d'Encenedors

Sempre últims models. Legalitzats amb segell de la República.

Unic dipositari a Catalunya dels autèntics **COLIBRÍ**

i de les peces de recanvi pels mateixos

Assortit d'articles per a fumador i fulles d'afaitar de les millors marques

CLINICA D'ENCENEDORS

de totes menes a la perfecció

Especialitat en els d'or i argent

Agustí Subirós

Hospital, 42, portal BARCELONA

memoriaesquerra.cat — Butlletí Centre Republicà Català Districte V, 8/1932, pàgina 20

dem repetir el que digué el Ministre del Treball en presentar el projecte a les Corts: "Els obrers en intervenir en la vida de les empreses, si en aquestes el negoci no és pròsper, no faran cap petició exagerada, perquè sabran que és impossible d'atendre-les; al contrari, si és necessari sacrificaran llurs sous particulars perquè el patró no hagi d'arribar a la suspensió o fallida que seria mortal per ambdós."

Aquest, peró, és un punt que al Capital no li interessa ni vol veure, puix que no comprenen que el seu negoci pugui anar malament i sols entenen que els beneficis que avui obtenen i que són més que regulars, hauran d'ésser repartits equitativament amb qui els ha ajudat a obtenir-los, puix que si el patró exposa el capital, l'obrer exposa el treball i moltes vegades la vida, sense obtindre fins avui, el més petit benefici.

S'ha argumentat també que abans de la intervenció el que interessa és que els obrers tinguin organitzacions sindicals fortes i solvents perquè aquestes no atemptin contra la seguretat de la indústria mateixa. En primer lloc, si aquestes organitzacions no existeixen o no són tan fortes com seria de desitjar, ¿qui en té la culpa? volem ignorar-ho, sols direm que quan s'ha vist que una organització s'enrobustia massa, s'ha usat de coaccions, repressàlies i diferents artimanyes per oposar-les-hi altres organitzacions que, provocant dissidències, han portat a l'ànim del treballador la desconfiança i l'odi entre els seus companys, impossibilitant-los així, el lliure exercici de l'associació. Prova d'això exposat ha estat les lluites d'aquests últims anys entre els treballadors i que avui encara dissortadament subsisteixen.

I en segon lloc perquè les organitzacions obreres no atemptin contra la indústria, aquesta llei serà precisament, un alicient pels obrers com també un fre, car acostarà l'obrer a la fàbrica i li ensenyarà que els seus interessos estan lligats a la producció, i si més no, aprendrà

Repartidor de Vins
dels
HOSTALETS DE PIEROLA
classes escullides i econòmiques
Per encàrrecs al nostre conserge F. Redó

memoriaesquerra.cat — Butlletí Centre Republicà Català Districte V, 8/1932, pàgina 21

en la intimitat dels negocis, a no pertorbar-los amb vagues i altres excessos, doncs, sabran palpablement el mal que aquestes reporten. I àdhuc direm més: podríem anomenar de diferents patrons, que foren ells precisament, qui amb la seva poca capacitat, indigència o per malgastar, han provocat fallides, les víctimes de les quals han estat precisament els obrers.

Així, doncs, aquestes defectuacions desapareixeran, puix que els obrers industrials o mercantils amb la seva modesta capacitat podran alguna que altra vegada cooperar també amb el seu consell amb els patrons que incorrin en alguns "lapsus" o denunciar enèrgicament els que, amb les seves habilitats vulguin burlar les lleis de l'Estat.

Consultori mèdic pels socis

Doctor Joan Roca (soci del Centre)

Sant Pau, 112 (entrada per la Farmacia Xavier de Nicolau)

Visitarà als socis del Centre, gratuitament, de 3 a 5 mitjançant la presentació del rebut del mes corrent.

Per fi creiem necessària l'aprovació d'aquesta llei, puix que les vigents són en extrem mal fetes perquè, acollint-se a elles, pugui l'obrer obtenir cap avantatge sense recórrer a la violència, ja que els patrons amb procediments legalistes, sense voler veure la realitat de la vida, obstrueixen tota petició per més humana que aquesta sigui.

JOSEP GIL
Secretari de la Joventut

FABRICA DE LAMPARES

ANTONI CANUDAS

Succesor de Vda. SUÑÉ I Cia. S. L

Manufactura de tota mena d'Articles de Metall

Aurora, 25 - Telèfon 17075 BARCELONA

memoriaesquerra.cat — Butlletí Centre Republicà Català Districte V, 8/1932, pàgina 22

Crisi? de capacitat!

Són vertaderament històrics els actuals aconteixements polítics que viu Espanya i amb ella, molt particularment Catalunya. Però, si bé els catalans podem, honradament, considerar històrics aquests moments d'emoció, no podran pas considerar-los així aquells elements, que, i gallejant d'un patriotisme que no el senten ni l'han sentit mai, ataquen hipòcritament la República, fent una obstrucció antiparlamentària a les Corts, i, des de les trones i casinets de les viles, sembren descaradament tendencioses discòrdies, per desacreditar l'obra dels homes que, perquè ho són de debò, volen, plens de fe republicana, estructurar democràticament la vida dels pobles, revestint-los per un igual, del sagrat dret de llibertat que els pertany.

Avui, dissortadament, el poble espanyol en general, no posseeix la cultura, ni la suficient educació cívica que caldria que posseís cada home, per saber fer-se prevaldre llurs drets de ciutadania.

(continuarà)

PERRUQUERIA DE

FRANCESC AMAT

Serveis acurats - Locions econòmiques

Es serveix a domicili - Preus i abonaments economics

RIERA ALTA, 65

CASA GRAU

Rètols, cartells i etiquetes de reclam per aparadors, en cartó, cel luloide, fusta, tela i vidre, de tota mena

MERCADERS, 36

memoriaesquerra.cat — Butlletí Centre Republicà Català Districte V, 8/1932, pàgina 23

AIGUA - GAS - ELECTRICITAT
Instalacions i reparacions de totes menes

Isidre Fàbregas

S. Vicents, 26 - Barcelona - Telèf. 14451

Joan Quintana Romans

OCULISTA - Metge de l'Hospital Clínic

Consulta de 3 a 5
Telèf. 23449

Sant Pau, 74, 1.er, 2.on

BAR I MENJARS

Ramon Bonastre

RIERA ALTA, 58 - Telèfon 21133 BARCELONA

Merceria EROLES

Gèneres de Punt, Perfumeria,
Bisuteria, Guanteria, Paraigües

Urgell, 184 (junt a Provença) BARCELONA

memoriaesquerra.cat — Butlletí Centre Republicà Català Districte V, 8/1932, pàgina 24

MAGATZEMS

L'Esperança

Sastreria - Camiseria - Confeccions - Gèneres de punt

TAMARIT, 154

Fàbrica d'Anissats i Licors

JAUME CLARÓS

Garantitzo tots els productes de la meva fabricació

Carrer Sant Vicens, 3 - Tel. 14551 Barcelona
(prop de la Riera Alta

JOAQUIM JUANOLA

Aviram, Ous. Caça, Dipòsits de Cervesa Damm, Glas
Gassosses «Barcelona»

Preus especials als socis

Passatge Bernardí, 26 - Telèf 11364 BARCELONA

Cafè - Ràpid - Bar

CAFE, LICORS I APERITIUS DE TOTES MARQUES

SERVEI ACURAT

Ronda Sant Antoni, 34-Telèfon 15113- BARCELONA

Corresponeu als mantenedors del nostre Butlletí, comprant a les cases que s'hi anuncien

memoriaesquerra.cat — Butlletí Centre Republicà Català Districte V, 8/1932, pàgina 25

RELLOTGERIA

Nuguè

Fundada a l'any 1865

SANT PAU, 31
(davant Mendizàbal)

Telèfon 23465

BARCELONA

Tallers Gràfics Vda. R. Fabré. — Rosal, 5

memoriesequera.cat — Butlletí Centre Republicà Català Districte V, 8/1932, pàgina 16